

Préciigné

Le magazine communal d'informations

Mars 2022

Mag #2



> DOSSIER <

L'histoire du préventorium

Les grands chantiers 2022
Académie musicale : horizon 2022 !
Agenda premier semestre 2022
Rétrospective 2021...



Précigné

Mag



#2 - Mars 2022

L'équipe administrative

Marie-Noëlle TENDRON
Responsable des Moyens et Services

- > Gestion du personnel de la collectivité
- > Conseil auprès des élus

Quentin VIENT
Finances

- > Facturation restauration scolaire
- > Budgets & Comptabilité de la collectivité

Amandine PAPIN
Accueil

- > Accueil téléphonique et physique
- > Etat Civil
- > Gestion des salles
- > Elections
- > Recensements citoyens

Bernard BELKADI
Urbanisme & police municipale

- > Urbanisme - arrêté de circulation, de voirie
- > Police municipale



Équipe rédactionnelle

Magaly Tardieu, Christiane Fumalle, Nicole Pipelier, Agnès Herouin, Patrick Ferrant, Alain Pasquereau, Joel Gaudin, Jean-François Zalesny, Alexandre Provost.

Comité de relecture

Commission communication et Bureau municipal

Photos

Charte graphique, conception et mise en page

id bleue

Impression

Imprimerie Berger



Tirage

2000 exemplaires sur papier provenant de forêts gérées durablement

Quelques numéros utiles pour les administrés

> Eau (VEOLIA) : 09 69 32 35 29

> Assainissement (pays sabolien) : 02 43 62 50 40

> Poteau téléphonique détérioré : <https://dommages-reseaux.orange.fr/dist-dommages/app/signaler>

> Collecte des déchets dont sacs jaunes (pays sabolien) : 0 800 00 86 28 (appel gratuit depuis un poste fixe) ou <https://www.sablesursarthe.fr>

Pour rappel, les horaires d'ouvertures de la Mairie

> Lundi - Mardi - Jeudi - Vendredi de 8h30 à 12h30

> Mercredi de 10h à 12h30

> Samedi de 9h à 12h (excepté juillet et août)

Adresse mail : mairie@precigne.com

Pas très utile vu que ces infos sont au dos du mag

NOUVEAUTÉ 2022 : le PLAN de votre commune !

La commune travaille avec les Editions Municipales de France pour éditer un plan guide de Précigné. Au recto : une vue de l'ensemble de la commune, des points d'intérêts ainsi que de nos artisans et au verso : la vue détaillée du centre-ville et de ses commerces. Le plan est financé par les publicités de nos artisans/commerçants et industries. Il sera disponible gratuitement et permettra aux nouveaux venus de se repérer rapidement dans notre commune.



Chères Précignéennes et chers Précignéens,

Nous venons de tourner la page de 2021, la crise sanitaire continue de perturber notre quotidien, même si les effets s'atténuent. Beaucoup d'entre nous ont poursuivi leur action, dans la générosité, l'engagement, la créativité, l'innovation, pour maintenir le service de proximité et le soutien aux plus isolés et fragiles.

Je remercie nos associations, nos commerçants, nos professeurs des écoles et professionnels éducatifs, les membres du conseil municipal, nos agents communaux, chacune et chacun surmontant ses craintes et ses contraintes. Je les félicite pour ce magnifique exemple de solidarité et de prévenance des autres. Mais la réalisation des projets revêt un caractère incontournable, pour insuffler une nouvelle dynamique à notre commune.

2021 s'est soldée avec la construction de la nouvelle salle des Rivauderies, la démolition du quartier des Cordeliers, le rachat des maisons à l'entrée de la rue du collège. Nous avons pu fêter un an d'exploitation de notre fleuriste Élodie, le départ de nos boulangers et l'arrivée de leurs remplaçants, une brocante et un marché de Noël en centre-ville et l'annonce de l'arrivée de l'académie musicale de Liesse.

2022 verra la poursuite des Cordeliers avec la voirie et les réseaux avant la construction des logements, l'installation de notre restaurant avec le label « Table Auberge », et l'arrivée de l'académie musicale de Liesse en septembre avec une centaine d'élèves internes.

Dans ce PRÉCIGNÉ MAG, vous trouverez les réflexions qui vont conduire nos actions pour les quatre années à venir. Je vous souhaite une bonne lecture et je vous assure que cette crise nous aura enseigné le caractère précieux de nos relations humaines, des instants partagés et du vivre ensemble.

Bonne année 2021, bonne lecture et à bientôt !

4

DU CÔTÉ DES CHANTIERS EN COURS

8

DOSSIER

L'histoire du Préventorium



L'Académie Musicale... horizon 2022	14
Un peu d'histoire	15

10

PLAN PLURIANNUEL D'INVESTISSEMENT ET GROUPES DE RÉFLEXION MIS EN PLACE

Mission « jeunesse »	10
Mission « Piscine »	11
Mission « Rabelais Ancien »	10
Mission « Centre bourg »	11
Mission « service public : sanitaire et éclairage »	11

12

CÔTÉ COMMERCES

Le futur restaurant	12
La boulangerie	12
Le marché	12

14

DU CÔTÉ DES ASSOCIATIONS

17

LE MOT DU CMJ

22

LES DATES À RETENIR

23

ÉTAT CIVIL

23

JEUX

Chantier les Rivauderies

Malgré une coupure pour cause d'approvisionnement en matériel, les travaux avancent bien. La réception est fixée pour février 2022. Une belle inauguration de ce bâtiment est prévue dans l'année. Voici quelques photos en avant-première...

€ **Coût final des travaux : 1 012 282 €**
Aide au financement : 324 846 €
Autofinancement : 687 846 €



Chantier du futur restaurant



Le permis de construire est accordé. L'appel d'offre des entreprises a été lancé mi-décembre et le début des travaux de rénovation et mise aux normes est prévu pour Mars 2022. Notre restaurant doit ouvrir début septembre 2022 (voir article ci-après).

€ **Coûts estimés des travaux : 318 054 €**
Aide au financement : 177 027 €
Autofinancement : 141 027 €

Chantier les Cordeliers

Les travaux de démolition sont terminés. Des réunions sont prévues en février pour fixer le cahier des charges de la voirie et des réseaux de distribution (VRD) et lancer l'appel d'offre. Sarthe Habitat prendra la suite des travaux.

Coût démolition
 € **Coût (VRD, clôture, espaces verts) : 343 282.44 €**
Subventions : 210 568.79 €
Autofinancement : 132 713.65 €

La livraison des premières maisons est estimée pour fin 2024.



> DOSSIER <



L'histoire du Préventorium

L'Académie musicale : horizon 2022

C'est officiel, l'Académie Musicale de Liesse va s'installer à Précigné. Elle entrera dans ses nouveaux locaux pour la rentrée de septembre 2022. Les travaux de réhabilitation ont commencé. Cette institution maïtrisienne catholique accueille en pensionnat des garçons du CM1 à la Terminale pour y apprendre le chant et la maîtrise d'un ou plusieurs instruments.

Face à l'afflux des candidatures, l'établissement est contraint de quitter Liesse Notre-Dame dans l'Aisne où elle a été fondée en 2014. Huit ans plus tard les locaux ne sont plus assez grands et l'installation à Précigné dans les locaux de l'ancien Préventorium leur permettra d'accueillir 50% d'élèves en plus (96 élèves actuellement). Fidèle à sa réputation d'excellence, l'Académie Musicale de Liesse veut contribuer à faire de notre commune un pôle de rayonnement éducatif, artistique et spirituel.



Un peu d'histoire...

D'après le texte de Mme Elisabeth MURY (épouse Plot)

Le préventorium est un lieu chargé d'histoire. L'éducation des plus jeunes à toujours été le fil rouge de la vie de ce bâtiment...

En 1604, les moines Cordeliers, chassés de leur couvent de la Flèche, se réfugient à Précigné dans un couvent abandonné. Urbain de Montmorency-Laval, seigneur de Bois Dauphin, leur donne son domaine de Notre Dame de la Salle en 1610. Ils y reconstruisent des bâtiments claustraux et agrandissent la chapelle. A leur mort, Urbain de Montmorency et son épouse Madeleine De Monteclerc s'y font enterrer. En 1769, le monastère doit fermer par manque de religieux et il redevient la propriété de Jean Baptiste Colbert, seigneur de Bois Dauphin et marquis de Sablé. Quelques années plus tard, en 1776, l'abbé Jacques Collombeau, directeur du collège de Précigné, se porte acquéreur du domaine de la Salle. On y accueille alors des élèves âgés de 6 à 17 ans issus de toutes les classes de la société.

Dès le début de la révolution, le collège ferme ses portes. Sous l'empire, une vingtaine d'élèves reviennent mais en 1814, l'abbé Collombeau vieux et malade doit définitivement fermer le collège. Après son décès 2 ans plus tard, le domaine est vendu à Monsieur Horeau qui

> DOSSIER <

dirige un établissement religieux à Château Gontier. Vers 1824, le collège devient un petit séminaire sous la direction de l'abbé Claude Bellefant. Les élèves affluent au point qu'il faut encore agrandir les locaux. La chapelle, qui prend le nom de Saint Joseph, et les bâtiments sont restaurés et c'est jusqu'à 250 élèves qui viennent suivre les cours jusqu'à la classe de seconde. Ce séminaire contribue à l'animation de Précigné et explique en partie le nombre important de voyageurs qui après 1860 transitent par la gare.

Vers 1900 la baisse des effectifs devient inquiétante pour le petit séminaire de Précigné et la loi de Séparation de l'Eglise et de l'Etat de 1905 fini par obliger le lieu à fermer ses portes en 1907.

Les locaux devenus propriété du Conseil Général de la Sarthe vont rester à l'abandon durant plusieurs années. Le maire et conseiller général Alain de Rougé insiste pour qu'une solution soit trouvée. C'est alors qu'éclate la guerre en août 1914.

Durant 5 ans, l'ancien séminaire va servir de camp d'enfermement pour ceux jugés « indésirables ». Plus de 2000 hommes, femmes et enfants de nationalités différentes sont privés de liberté et enfermés dans des bâtiments insalubres. Les conditions de vie sont si difficiles qu'on y meurt beaucoup notamment de la grippe espagnole vers la fin de la guerre.

En 1921, se repose la question du devenir du domaine de la Salle. Monsieur de Rougé souhaite reprendre le projet d'avant-guerre mais y renonce face au coût. Il se résout à mettre en vente les bâtiments et c'est la congrégation des sœurs Marianites de Sainte Croix qui se porte acquéreur car elles manquent de place au Mans. Cette congrégation a été fondée en 1838 par l'abbé Basile Moreau.

Après deux ans de travaux pour restaurer les bâtiments en ruines, les religieuses installent leur Maison Mère à Précigné en 1923. Les sœurs parmi lesquelles plusieurs sont américaines, canadiennes et irlandaises ouvrent en 1926 un hôpital-hospice flambant neuf équipé du chauffage central et de sanitaires. Il est dirigé par Mademoiselle Renée Lejeune connue sous le nom de sœur Marie Eléonore.

Le climat doux et sain de Précigné pousse les religieuses à ouvrir le 12 avril 1932 un préventorium à côté de l'hôpital dont les travaux sont financés par les congrégations américaines et canadiennes des Marianites. Celui-ci accueille 200 pensionnaires garçons et filles qui sont menacés de tuberculose.

Grâce à un enseignement en parallèle sur place, ces derniers peuvent poursuivre leurs études.

En plus des cinquante religieuses sur site, autant d'employés sont nécessaires à la bonne marche de l'établissement. Après l'usine Alsetex, c'est le deuxième employeur du village. Le maire Alain de Rougé rêve d'installer l'eau courante à Précigné mais la commune n'en a pas les moyens. Les sœurs ayant besoin d'eau propre en grosse quantité vont proposer leur aide financière et payer une grande partie des remboursements annuels de l'emprunt communal.



Avec la seconde guerre mondiale commence une période difficile pour le préventorium. Dès Août 1939 il sert d'hôpital militaire. Les Allemands arrivent à Précigné en Juillet 1940 et occupent l'usine de Malpaire : ils sont près de 400. La supérieure de la congrégation et la directrice du préventorium, toutes deux femmes de caractère, vont tenir tête aux allemands qui aimeraient réquisitionner les vastes locaux. En leur présentant quelques enfants qui toussent beaucoup et des dossiers médicaux falsifiés avec des poumons criblés de cavernes, les allemands ont vite fait demi-tour tant ils craignaient les microbes ! Les religieuses anglaises et irlandaises sont étroitement surveillées par la Kommandantur de la Flèche. Elles tentent évidemment de cacher de nombreux enfants juifs au milieu des malades hélas, plusieurs ont été emmenés par la kommandantur en juillet 1943. Lors du bombardement anglais de mai 1944, des Précignéens courageux se sont précipités au prévent pour aider les enfants à descendre à l'abri dans les caves. Il se raconte que l'Irlandais Hugh Longhram, pilote du raid, avait deux sœurs religieuses au prévent et que la consigne avait été donnée aux aviateurs d'épargner l'établissement.

> DOSSIER <

Seule la chapelle a souffert des bombes. Une partie du toit du chœur s'est effondrée, les vitraux et la rosace ont explosé. Ils seront remplacés par du verre blanc qui existe toujours et donne à la chapelle sa grande luminosité.

En 1951, un lazaret, bâtiment réservé à la quarantaine des nouveaux patients, est construit et prend le nom du Dr Plaisant, bienfaiteur des Marianites. Si en 1956, le préventorium comptait encore 200 enfants, en 1980, la tuberculose étant devenue rare, il n'en restait qu'une quinzaine. C'est cette même année que le préventorium ferme ses portes et se transforme en centre médico-social comprenant un service gériatrique, un foyer d'hébergement occupationnel et un secteur spécialisé pour handicapés. Sœur Raymonde dirigera avec compétence ce lourd établissement qui prendra le nom de Basile Moreau.

Les bâtiments du 19^{ème} siècle ne répondant plus aux normes actuelles, le centre médico-social est menacé de fermeture mais le maire Francis Plot et son équipe se sont battus pour qu'il soit reconstruit afin de préserver les nombreux emplois. En 2015, les nouveaux bâtiments s'élèvent dans le vaste parc.

Vendu en 2016 pour 1 euro symbolique à l'Académie musicale de Liesse, ces vieux locaux vont revivre en accueillant près de 140 élèves de 8 à 18 ans aimant chanter... En quelque sorte, un retour aux sources...

Pour accueillir ces élèves dans les meilleures conditions. De nombreuses remises aux normes sont nécessaires. Le chantier est estimé à 4 millions d'euros.



PPI : groupes de réflexion mis en place pour alimenter le plan pluriannuel d'investissement

Le plan pluriannuel d'investissement est un outil d'analyse financière prospective. Il permet à une collectivité de planifier les investissements sur le long terme. Il est mis en place à chaque mandat par l'équipe municipale et actualisé tous les ans. Il consiste à tester la faisabilité des projets et à définir des priorités grâce à un plan d'investissements sur 5 ans.

Il constitue un outil de pilotage budgétaire qui permet aux élus d'obtenir une analyse transversale et prévisionnelle des besoins. Il permet alors plus simplement d'arbitrer de prioriser et de rationaliser les divers projets. Les délais de ces projets peuvent s'étaler sur plusieurs années et la dépense publique peut alors répondre aux besoins sur le long terme de la collectivité locale.

Mission « Jeunesse »

Un groupe de réflexion a été lancé en collaboration avec le CMJ afin de développer des projets spécifiques pour les jeunes de la commune. Plusieurs idées ont été lancées : skate parc, tyrolienne, maison des jeunes... La commission étudie sérieusement la faisabilité de chaque projet ainsi que les différentes pistes de financement. L'objectif de cette réflexion est de proposer un espace dédié aux jeunes mais aussi un lieu de rencontre intergénérationnel proposant un cadre réfléchi qui permettra à ces échanges de se produire. Nous sommes actuellement en phase d'écriture du cahier des charges : visite d'infrastructures existantes sur d'autres communes, demande de devis et conseil technique auprès d'entreprises spécialisées etc.



Aménagement de la « Piscine »

Pour les nageurs mais aussi les visiteurs il apparaît important de modifier les abords de la piscine. Pendant la saison il sera possible de profiter d'un moment de repos, d'un coin lecture ou de jeu, avec accès au service cafétéria proposé par les associations. Notre ambition est de permettre l'accès sans le bain, avec plage pour tous. Ces améliorations seront un plus également pour nos traditionnels barbecues.

Mission « Rabelais Ancien »

La remise aux normes et la rénovation énergétique des bâtiments les plus anciens de l'école publique est une priorité. Trois classes sont concernées. Ces travaux permettront également l'ouverture de deux classes supplémentaires : la classe informatique et une classe arts plastiques. Cette dernière permettra de mettre en valeur la « maison de la charité » donnée à la commune par Mme COLBERT de TORCY.



Budget estimé : 288 091 €

Aide au financement : 144 045 €

Mission « Centre bourg »

Aménagement urbain

es réflexions sont engagées pour l'aménagement de la rue Alain de Rougé et l'entrée de la rue du Collège au cœur du bourg.

Les habitations et l'ancien restaurant qui jouxtent la rue du collège sont acquis par la collectivité ou en voie de l'être. Ce projet de restructuration du centre bourg, avec de nouveaux espaces verts et une large végétalisation, s'accompagnera d'une multitude de bienfaits pour les citoyens, pour l'environnement et pour l'économie locale.

Ces réunions, permettent de définir le cahier des charges qui sera soumis au conseil municipal.



Rénovation des façades des bâtiments communaux

La commune de Précigné a rénové de nombreux bâtiments, dans le but de diminuer la facture énergétique et de les mettre à disposition des associations. Avec le nouveau quartier des Cordeliers, il faut maintenant prévoir la rénovation de nos façades avoisinantes comme : la médiathèque, l'espace Abbé Chevallier, l'espace St François, la porte d'accès de l'ancienne boulangerie.

Cette valorisation du patrimoine bâti, concerne non seulement les bâtiments communaux, mais aussi les propriétés privées, dont les propriétaires pourraient être séduits par une commande groupée.

Mission « Service public »

Les toilettes publiques

La commune de Précigné est dotée actuellement de 4 emplacements de sanitaires publics :

- > un emplacement situé derrière l'Église,
- > un emplacement à la salle des fêtes aujourd'hui réservé aux entreprises de travaux des cordeliers et du futur restaurant,
- > un emplacement rue de la Percevaudière à condamner,
- > un emplacement au fond du terrain de boule, près du cimetière qu'il convient de réhabiliter.

Dans le cadre de l'aménagement de la plage de la piscine, il est également envisagé de doter cet emplacement d'un sanitaire avec nettoyage automatique, accessible aux personnes à mobilité réduite. Ce nouveau lieu servirait aux utilisateurs des terrains de la plaines de Lices et aux utilisateurs du terrain de boules, du cimetière ainsi que lors de diverses manifestations à l'extérieur de la piscine.

Un premier devis a été réalisé pour une cabine autonome. Le coût est estimé à 70 000 €.

Luminaire éclairage public

L'éclairage public de Précigné comprend environ 450 luminaires soit en façades de bâtiments, soit sur des poteaux hauts (7 m généralement), soit sur des poteaux bas (boules). Ces luminaires sont alimentés par le réseau électrique par seize armoires spécifiques qui contrôlent les heures d'allumage.

Sur ce parc, un examen en septembre par le conseil municipal a montré qu'il reste 34 luminaires vétustes, de type « vapeur de mercure » qu'il faut changer par des LED ou des lampes à vapeur de sodium. Il faut également changer une vingtaine de lampes qui sont grillées et ajouter quelques luminaires sur des zones mal éclairées de la commune. Une réflexion est également en cours pour passer certains luminaires en mode détection de présence pour faire des économies d'énergie.



Coût estimé des travaux : 113 236 €

Subventions : 56 618 €

Ça bouge du côté des commerçants



Restaurant : « L'Atelier saveurs et gourmandises » avec des produits locaux

L'ouverture d'un nouveau commerce n'est jamais un long fleuve tranquille. Longueurs administratives, pénurie de matériaux, situation sanitaire, notre futur restaurant ouvrira finalement ses portes à l'automne 2022. Sylvain Gohier et son épouse travaillent dur pour ouvrir leur restaurant style bistrot qui s'appellera « L'Atelier, saveurs et gourmandises » avec un choix sur ardoise. La salle de restaurant pourra accueillir une trentaine de couverts et jusqu'à 20 personnes en terrasse.

Après une longue enquête auprès de ses futurs clients, Sylvain souhaite afficher des menus autour de 15 euros la semaine du lundi au vendredi midi. Une boutique sera également mise en place pour la vente à emporter sous forme de bocaux en verre. Le week-end (du samedi soir et dimanche midi) sera proposé un menu plus élaboré autour de 25 euros. Une large ouverture est donc prévue pour satisfaire les Précignéens mais pas seulement. Sylvain souhaite utiliser des produits nobles et surtout locaux qu'il mettra en valeur grâce à son expérience de cuisinier. Pour cet engagement il a obtenu le label « Table auberge de France » !

Sylvain est loin d'être un débutant de la restauration. En juin 2019 il termine premier du concours inter-régional du meilleur cuisinier. En septembre 2021, il est couronné par ses pairs en obtenant le 3e prix Gargantua à Lyon au salon international de la restauration. Il était depuis 10 ans référent restauration pour les résidences senior Espace et vie dont celle de Précigné. Le challenge d'ouvrir son propre restaurant était une évidence. La commune de Précigné est heureuse de l'aider dans cette aventure.

Sylvain est aidé par son épouse Pascaline qui travaille depuis une quinzaine d'année au centre Basile Moreau et ils seront épaulés d'un cuisinier.

Un nouveau boulanger

Boulangers depuis 22 ans à Précigné (Sarthe), Thierry et Nicole Gaugain ont passé la main à Stéphanie et Fabrice pour enfin pouvoir profiter des week-ends et vivre Noël en famille.

Nicole et Thierry Gaugain étaient arrivés à Précigné en 1999. En 22 ans, ils ont formé une trentaine d'apprentis.

Fabrice Chadaigne et Stéphanie Horpin sont encore en ajustement permanent pour trouver leur propre style et surtout satisfaire leurs clients. Nous les avons rencontrés pour avoir leurs premières impressions après ces premiers mois d'ouverture.

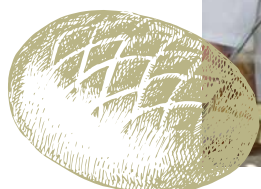

Comment avez-vous été accueilli par les Précignéens ? :

Nous avons été bien accueillis par les Précignéens, ils ont joué le jeu en venant découvrir notre travail. Il est vrai au début, les clients nous ont comparé avec Mr et Mme Gaugain et pensaient retrouver leurs produits habituels mais nous souhaitons innover et en proposer de nouveaux. Nous remercions vraiment les personnes qui nous font confiance ainsi que pour leur patience.

Pouvez-vous nous parler de votre équipe ? :

Nous travaillons avec la même équipe qu'à l'époque de Mr et Mme Gauguin, mais nous avons changé l'organisation. Mr Gauguin était boulanger alors que Fabrice lui est pâtissier de formation. Notre organisation n'est pas encore figée, nous nous adaptons quotidiennement comme lors de la vague épidémique que nous avons connue à la boulangerie.

Quelles sont les nouveautés en termes de produits à venir ? :

Nous préparons de nouveaux produits régulièrement. (Pâtisserie, pain) et quand une gamme ne fonctionne pas, nous aimons bien connaître le pourquoi. Nous sommes à l'écoute du client, le but premier est de satisfaire notre clientèle. Nous allons développer quelques nouveautés : le salé en restauration rapide (snacking), des petites gourmandises viennent garnir les étagères de la boulangerie avec différents biscuits secs, des chocolats et plus de confiserie comme nos guimauves maisons.

.....
Pour la petite histoire, le boulanger utilise toujours un batteur de 1959. Il appartenait au Centre Médical Basile Moreau et avait été offert à Gérard Le Peltier, boulanger de l'époque, par les sœurs marianites (voir histoire du préventorium).

Notre marché s'étoffe petit à petit

> FRUITS ET LÉGUMES : Benjamin et Sébastien



> CORDONNIER : Matthieu LAISSU « Cordo49 »



> PRODUITS LOCAUX, ÉPICERIE FINE : Candice « les saveurs en tournée »



> VÊTEMENTS FEMME : Neige DELHORME « Mon petit marché »



> FROMAGES DE CHÈVRE : « Les fromages de Sophie »



> BIJOUX ET ACCESSOIRES : Stéphanie VAIDIE « Esprit bohème »



> PRODUIT TUPPERWARE : Séverine CORDEY



> HORTICULTEUR : Ets CAILLAUD



Les associations de Précigné

Les associations sportives

Avec une offre de 8 disciplines sportive, Précigné peut se vanter d'être une commune sportive ! Il y en a pour tous les goûts et tous les âges alors n'hésitez pas à vous inscrire : bonne ambiance assurée !

L'union sportive de Précigné



Cette association loi 1901, est née au lendemain de la guerre 14/18. Elle a été créée en 1921 (le 19/11/1921) et déclarée en sous-préfecture en 1922 où elle a reçu à cette occasion l'agrément jeunesse et sports.

Elle a d'emblée revêtu le caractère d'association omnisports, même si, à ses débuts, les activités proposées se limitaient au football et à des activités de tir. Au fil du temps, des sections tennis, puis gymnastique adultes ont été ouvertes. En 1986, c'est la section judo qui voit le jour. Enfin la section yoga a été créée en 2016.

L'association comporte donc aujourd'hui **5 sections : football, tennis, judo, gymnastique adulte et yoga**. Elle a été dirigée pendant plusieurs années par monsieur Jean PERIGOIS qui fut une figure locale importante à Précigné impliquée d'abord dans le domaine associatif et ensuite sur le plan communal. Depuis avril 2021, la présidence est assurée par Thierry COQUEREAU, membre de la section tennis.

A ce jour les sections comptabilisent 375 adhérents.

.....

Contact

06 87 35 21 98

thierry.coquereau01@gmail.com

USP Judo



Malgré la situation sanitaire, l'US Précigné Judo se félicite d'accueillir toujours plus de judokas avec 109 licenciés pour la saison 2021/2022.

Tous les mercredis, Mathias ETOURMY, ceinture noire 4^{ème} DAN, est présent pour entraîner les judokas : le matin de 10h00 à 11h45 pour les cours sport adapté et l'après-midi de 13h45 à 21h00 pour le reste des cours.

Le judo est ouvert aux enfants dès l'âge de 4 ans et ensuite sans limite d'âge, pour venir partager un moment sportif convivial et agréable, dans le respect du code moral du judo.

À noter une petite nouveauté, tous les mercredis de 19h00 à 20h00, un cours de renforcement musculaire est proposé à tous, judokas ou non.

Un tournoi annuel est organisé. Cette saison, il aura lieu le 27 Mars 2022 à la salle Omnisports de Précigné.

.....

Contact

Présidente : Jennifer Geslin

06 09 33 57 78 - precignejudo@gmail.com

USP Football



Avec 120 licenciées, le club fêtera ses 100 ans en 2022. Une journée festive est programmé en juillet 2023 (repoussée suite à la pandémie).

Les effectifs comprennent :

- > 45 séniors pour 2 équipes, sous la responsabilité de Matthieu BODIN entraîneur général ;
- > 40 enfants pour le foot animation (U7, U9 et U11), Manon REGNER en est la responsable, aidée par 2 jeunes filles et 3 joueurs du club pour les entraînements.

Pour les catégories U13, U15 et U18, le club fait partie d'un groupement (GJVJSPP). Une vingtaine de joueurs du club font partie de ce groupement. Pour les 3 catégories U15, U17, et U17, le club est au plus haut niveau départemental.

Un stage de foot est organisé à chaque vacances scolaires (jeux ballons, sorties vtt, questionnaires, dessins). Sont également organisés, deux lotos par saison, une soirée barbecue à la piscine et un

tournoi le dimanche de pentecôte qui rassemble environ 400 jeunes sur nos terrains pour toutes les catégories.

Deux projets sont dans les tuyaux : engager une équipe féminine (foot à 8) et se renseigner pour une nouvelle activité au sein de la fédération (le foot en marchant)

.....
Contact

Président : Eric Dubas

06 63 67 39 59 - eric.uspfoot@gmail.com

USP Yoga



Le yoga est l'activité la plus récente proposée par l'USP. La section a été créée en 2016 et compte 27 adhérents adultes cette saison.

Les cours sont assurés par Susy Achard, enseignante diplômée de yoga alliance internationale qui propose des techniques de Hatha yoga.

Le yoga contribue à répondre aux enjeux de bien-être et de santé. Les cours comportent des pratiques de relaxation, des exercices respiratoires (pranayamas), des pratiques de concentration, des postures (asanas), des gestes (mudras) et des verrous (bandhas), etc...

Chaque pratique fait progresser dans l'acquisition d'une maîtrise générale du corps, du souffle, des émotions, ... Les pratiques sont adaptées à tous, quel que soit le niveau (débutant ou expérimenté). Chacun fait selon son niveau et ses possibilités.

Les séances durent 1h30. Elles ont lieu le lundi soir de 18h30 à 20h00 et de 20h30 à 22h00 à la salle Champagne.

.....
Contact

Présidente : Nelly Choquet

06 87 06 68 78

omnisportsyogaprecigne@orange.fr

USP Gymnastique Adulte



La section gym a plus de 40 ans (création fin 1977) et c'est à la salle des fêtes que se déroulaient les premières séances. Depuis, la section a continué de se structurer et s'est affiliée à la fédération française d'éducation physique et de gymnastique volontaire (FFEPGV). Elle compte aujourd'hui 38 inscrits.

L'objectif de la section est de proposer une activité physique et sportive de loisirs et de bien-être permettant d'améliorer sa condition physique tout en se faisant plaisir pour toute personne âgée de 16 ans et plus.

Activités principales : step, cardio, abdos, stretching, pilates, HIIT (entraînement fractionné haute intensité) et aussi en juin l'aquagym ou la randonnée.

Les séances ont lieu le jeudi de 19h00 à 20h00 ou de 20h00 à 21h00 à la salle omnisports et sont encadrées par un animateur diplômé.

.....
Contact

Présidente : Nicole Langlais

06 31 73 57 54 - njl72@orange.fr

USP Tennis



La section tennis créée au milieu des années 70 est affiliée à la fédération française de tennis (FFT) et propose la découverte et la pratique du tennis et activités annexes, en loisirs et en compétition, au travers de ses différentes activités :

- > Ecole de tennis (jeunes de 4 à 18 ans) : initiation et perfectionnement,
- > Cours adultes : initiation et perfectionnement,
- > Découverte de la compétition jeunes et femmes débutantes (compétition libre, raquettes FFT),
- > Organisation de compétitions (tournois open et interne),
- > Participations aux championnats départementaux jeunes, seniors (masculin et féminin) et seniors+35 ans féminin,
- > Animations diverses, portes ouvertes.

La section compte cette saison 87 licenciés et dispose de 2 courts extérieurs et d'un court couvert à la salle omnisports.

40 enfants sont inscrits à l'école de tennis (mercredi et samedi matin).

4 équipes seniors sont engagées en championnat (2 équipes hommes et 2 équipes femmes).

Malgré la pandémie et malgré les contraintes du protocole sanitaire, les amateurs de la petite balle jaune sont toujours fidèles.

.....
Contact

Présidente : Marie-Viviane Moreau

06 66 84 52 94 - mariviemoreau@orange.fr

> DU CÔTÉ DES ASSOCIATIONS <

3 autres associations complètent l'offre sportive dans la commune :

Cyclisme (CCCP)



.....
Contact

Présidente : Stéphanie Bodereau
06 88 38 24 16
bodereau.stephanie@orange.fr

Boule de fort La Grappe



.....
Contact

Président : Jacky Fouassier
fouassierjacky@wanadoo.fr

Précigné Self Défense



.....
Contact

Président : Dylan Boivin
07 80 02 44 07 ou 06 77 13 92 74
vovinam.precigne@gmail.fr



Concours de dessin « fleurissement »

Les associations culturelles, de loisirs et solidarité

Chorale La Palanquette

.....
Contact

Guy Lemesle
02 43 45 67 62 - guylemesle@orange.fr

Club Tarot

.....
Contact

Jean Lebreton
06 73 15 07 26 - jeannot.lebreton@wanadoo.fr

Pêche Loisirs Détente

.....
Contact

Jean Lebreton
06 73 15 07 26 - jeannot.lebreton@wanadoo.fr

Société de Pêche (AAPPMA)

.....
Contact

Michel Bruère
09 61 25 69 43 malc-bruere@orange.fr

Notre Histoire en Lumière (spectacle vivant)

.....
Contact

Bruno Morin
02 43 48 91 94 - bruno-morin72@wanadoo.fr

Théâtre l'échancrure

.....
Contact

Jackie Bescond
02 43 92 30 58 lechancrure@gmail.com

Créatouva (loisir créatif)

.....
Contact

Nadège Gilbert
06 67 16 59 61 - nadege.david@sfr.fr

Amicale des Pompiers

.....
Contact

amicalespprecigne@gmail.com

Anciens Combattants (UNC-AFN)

.....
Contact

William Choleau
06 41 81 55 83 - unc.afn.precigne@gmail.com

Comité de Jumelage

.....
Contact

Gilles Rousselet
06 45 34 15 40 - gilles.rousselet@laposte.net

Carnaval

.....
Contact

Dominique Guérin
07 84 02 18 66 - famillecoudroux@outlook.fr

ALSP : Activités loisirs Séniors de Précigné

.....
Contact

Lucette Théberge
06 01 72 56 68 - lucette.theberge@orange.fr

Téléthon

.....
Contact

Fanny Malabry
02 43 55 16 60 - fannytannevet1@hotmail.fr

Comité cantonal des fermes fleuries de Sablé

.....
Contact

Lucette Théberge
06 01 72 56 68

GDECA (Groupement de la Défense contre les Ennemis des Cultures et Avicultures)

.....
Contact

Jean-Philippe Marteau
06 45 30 56 32
marteaujeanphilippe64@gmail.com

Les associations scolaires

.....

Écoles publiques (CLPE)

.....
Contact

Mickaël Poussin
02 43 92 26 02 - lespetitspoussins72@orange.fr

Écoles publiques (ADEP)

.....
Contact

Roger Malabry
06 08 35 38 38 - annie.malabry@orange.fr

École privée (OGEC)

.....
Contact

Mylène Veillard
06 48 70 65 38 - anthonyveillard@orange.fr

École privée (APEL)

.....
Contact

Stéphanie Gabard
06 21 61 19 84 - sa.gabard@live.fr



Le mot du CMJ

Elue en Mars 2021, la Mairesse Zoé Joliveau nous explique que « Le CMJ est très utile pour le développement de Précigné ; c'est bien que les jeunes puissent donner leur avis ; c'est instructif ». Ainsi 7 élèves de primaire et 8 collégiens (9 filles et 7 garçons) se réunissent régulièrement pour réfléchir et organiser des actions dans le but d'améliorer leur village, aider les personnes mais aussi s'engager dans la préservation de la planète.

- > **Mairesse** : Zoé Joliveau
- > **Adjointe** : Emma Joliveau et Liloo Deforge
- > **Membres** : Chaignon Rosalie, Cuillerier Robin, Claris Emma, Davy Armand, Etourmy Clotilde, Gruillot Mathéo, Lépine Aydan, Magne Kenza, Nourry Hugo, Poussin Louis, Renaud Manon, Rivrain Antonin et Vigile Margaux.

Emma nous confie qu'elle souhaite « continuer à améliorer le village ». Pour Liloo, la motivation est de pouvoir « aider les personnes et leur redonner le sourire ».

Leur programme s'articule autour de 5 thèmes majeurs :

L'Animation, le sport et les loisirs

Le CMJ souhaite d'une part aider les associations de la commune dans leurs actions mais aussi proposer de nouvelles activités et agrandir les structures de jeux à disposition. Avec leurs aînés du conseil municipal, ils participent à la réflexion sur un projet skate Park, de piste cyclable ou encore un parcours santé.

La nature et l'environnement

Les jeunes ont un réel intérêt pour la préservation de l'environnement (animaux, nature) et assurer la propreté du village. Nous les accompagnons dans leur projet de plantation d'arbres. Ils veulent aussi réfléchir à comment diminuer nos déchets. Ils sont toujours surpris des mégots récoltés lors des randos de ramassage des déchets qu'ils organisent régulièrement dans le bourg.

La mise en valeur du patrimoine

Le CMJ est très curieux de l'histoire du patrimoine de la commune. Une équipe souhaite travailler sur des affichages qui retraceraient la grande Histoire de Précigné.



La solidarité

Les jeunes ont envie de passer du temps avec nos anciens. Régulièrement ils leur rendent visite à l'occasion de journées d'échanges transgénérationnels soutenu par la commission d'action sociale. Ce nouveau CMJ souhaite faire perdurer les actions annuelles comme la collecte nationale pour la banque alimentaire, le téléthon, le troc livres à la Bade, le marché de Noël mais aussi pourquoi pas les aider à faire leurs courses.

Ils participent aussi au devoir de mémoire lors des cérémonies de commémoration. Ils choisissent un nom sur la stèle de l'église, font des recherches sur ce combattant mort pour la France pour faire une lecture sur son histoire de guerre.

La solidarité s'applique aussi à nos amis les animaux. Le souhait du CMJ est de créer une sorte de plateforme pour les animaux perdus de la commune et faciliter la diffusion des informations.

La communication et les réseaux sociaux

Il est évident pour la jeunesse de développer la communication sur les réseaux sociaux. La commune les a chargés de développer et faire vivre la page Instagram de Précigné, de faire de la vidéo pour mettre en valeur la commune. Ils veulent faire profiter les associations de leur maîtrise des outils de communication.

L'agenda

SAMEDI 5 MARS

Repas de l'OGEC

VENDREDI 11 MARS

Concours de belote

> Association ALSP

**SAMEDI 26 ET
DIMANCHE 27 MARS**

Carnaval

DIMANCHE 27 MARS

Tournoi de Judo

SAMEDI 2 AVRIL

Loto de l'APEL

DIMANCHE 10 AVRIL

**1^{er} tour des élections
Présidentielles**

**SAMEDI 16 ET
DIMANCHE 17 AVRIL**

Regroupement de side-car

> Organisée par l'ADEP

VENDREDI 22 AVRIL

Concours de belotte

> Association ALSP

**SAMEDI 23 ET
DIMANCHE 24 AVRIL**

Soirée cabaret

> Organisée par Humanité
contre le cancer

DIMANCHE 24 AVRIL

**2^e tour des élections
Présidentielles**

SAMEDI 30 AVRIL

**Repas de l'amicale de
l'école publique**

SAMEDI 14 MAI

Concours de Tarot

DIMANCHE 15 MAI

Brocante

> Association Précigné en lumière

**Spectacle à la salle des
fêtes « Instable**

> organisée par l'Entracte

DIMANCHE 22 MAI

Loto

> Association ALSP

SAMEDI 28 MAI

**Repas du Jumelage
Franco-Allemand**

> Château du Bois Dauphin

**SAMEDI 28 ET
DIMANCHE 29 MAI**

**Tournoi de foot jeunes
et séniors**

> USP

**DU SAMEDI 28 MAI AU
DIMANCHE 12 JUIN**

**Tournoi open de Tennis
MERCREDI 1^{er} JUIN**

Concours de pétanque

> Association ALSP

LUNDI 6 JUIN

Fête des mamies

> Action du CMJ à définir

DIMANCHES 12 ET 19 JUIN

Elections Législatives

SAMEDI 18 JUIN

Concert de la Palanquette

JEUDI 30 JUIN

Repas de fin d'activités

> Association ALSP

VENDREDI 15 JUILLET

**Barbecue du CCAS
et feu d'artifice**

> LES DATES À RETENIR <

VENDREDI 5 AOÛT**Barbecue**

> Organisé par l'association ALSP

VENDREDI 23 SEPTEMBRE**Concours de Pétanque**

> Association ALSP

VENDREDI 14 OCTOBRE**Concours de Belote**

> Association ALSP

**VENDREDI 14, SAMEDI 15 ET
DIMANCHE 16 OCTOBRE****Représentations du
Théâtre l'échancrure****VENDREDI 21 ET
SAMEDI 22 OCTOBRE****Concours de Tarot**

> Association ALSP

JEUDI 17 NOVEMBRE**Repas des adhérents
de l'association ALSP****DIMANCHE 11 DÉCEMBRE****Repas des aînés**

> CCAS

DIMANCHE 18 DÉCEMBRE**Concert de Noël
de la Palanquette**

Sans oublier les **TEMPS FORTS TRADITIONNELS** de la commune (plus de précisions à venir) :

EN AVRIL ET OCTOBRE**Le TROC LIVRE** à Espace & Vie

> Avec la collaboration du CMJ

**DE JUIN À AOÛT****Les traditionnels BARBECUES** de l'été**DÉBUT OCTOBRE****La SEMAINE BLEUE**

> Avec la participation du CMJ

**DÉBUT DÉCEMBRE****Le TÉLÉTHON****DÉBUT DÉCEMBRE****Le MARCHÉ DE NOËL****LA SEMAINE DE NOËL****DISTRIBUTION DES COLIS** à nos aînés

Retrouvez toute l'actualité de votre commune sur le site internet et les réseaux sociaux :

<https://www.precigne.fr><https://www.facebook.com/mairieprecigne>

Malgré une époque très compliquée pour l'organisation des mariages, la commune à eu la joie de célébrer 9 mariages en 2021 et nous renouvelons tous nos vœux de bonheur pour ces jeunes mariés.

Ils sont nés en 2021



- > Elya
- > Léna
- > Aline
- > Agathe
- > Malo
- > Naël
- > Mathis
- > Kenza
- > Cyela
- > Elara
- > Arthur
- > Gabin
- > Rondet
- > Agathe
- > Andréia
- > Lubin
- > Paolo
- > Mia
- > Léonie

Ils nous ont quitté en 2021

- > Mme BARRAULT Monique
- > M. BLOT Jean
- > Mme BOHLY Monique
- > M. BOUTTIER André
- > Mme BRICHET Simone
- > Mme CHAILLEU Monique
- > Mme DESAUNAI Clémence
- > Mme DURAND Joëlle
- > M. DURIEUX Pierre
- > M. ETOURNEAU Louis
- > Mme FRAISLON Gabrielle
- > Colette LENOIR - 23 mai
- > Mme GUYARD Chantal
- > Mr HERNANDEZ Jimmy
- > Mme HUET Lucienne
- > Mme JICH Thérèse
- > Mme LALANDE Monique
- > Mme LAMBERT Marie-Thérèse
- > Mme LANGLAIS Marie
- > Mr LETESSIER Ernest
- > Mme MOQUET Emilienne
- > Mr MORIN René
- > Mr MOTTAIS Alain
- > Mme OPERON Nicole
- > Mme PANIER Mauricette
- > Mme PECQUENARD Odette
- > Mr PERCHAPPE Jean-Yves
- > Mr PICARD Maurice
- > Mr PILORGE Fernand
- > Mr PINIAU Jean-Baptiste
- > Mr POIRIER André
- > Mme PORET Christelle
- > Mr PRIEUR Paul
- > Mr ROINNE Gustave
- > Mme SALLE Micheline
- > Mr THIBAULT Georges

*L'ensemble des membres
du conseil municipal
renouvellent leurs sincères
condoléances à l'ensemble
des familles.*



Mots croisés

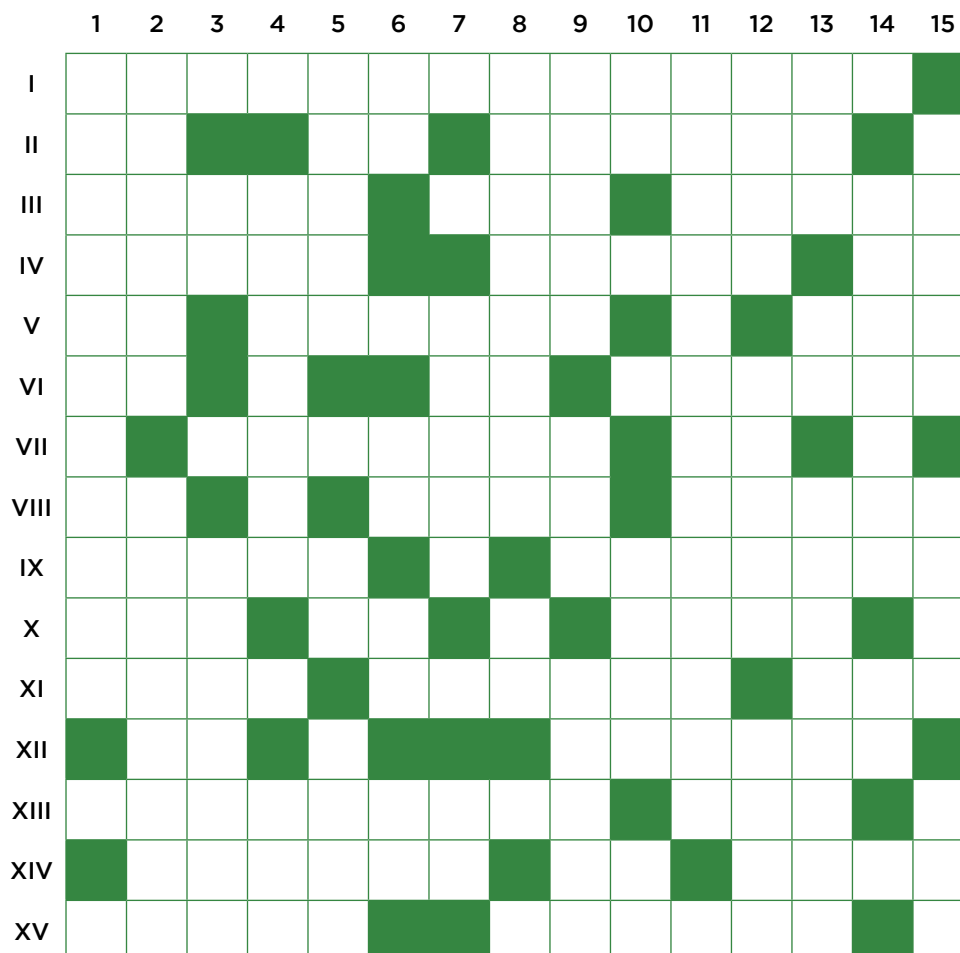

HORIZONTALEMENT

I. L'essentiel est d'y participer (2 mots). **II.** A été, à reculons. ■ Les débuts à « bicyclette ». ■ Train. **III.** Terrain de sport en gymnase. ■ Entrée dans le « stade ». ■ Comme certains centres. **IV.** Habits de danseuses. ■ A celle de foot on y apprend le foot. ■ Au cœur du « lancer ». **V.** Naissance d'« allure ». ■ L'attaquant du milieu. ■ Ce travail-là n'est plus imposé. **VI.** A l'entendre, il a été sifflé. ■ Paresseux comme lui, adieu l'entraînement !... Il faut savoir le doser. **VII.** Ils ont leur « Parc ». ■ Déesse qui aurait vachement aimé la pelouse du stade. **VIII.** Matière de médaille pour le meilleur. ■ Elle applaudit son homme. ■ Elle écrit encore sur le tableau. **IX.** Pelages sur le champ de courses. ■ Crient haut et fort. **X.** Sigle de club. ■ Départ d'« attaque ». ■ Enlever. **XI.** Virage de ski. ■ Célèbre moto italienne. ■ Un certain Institut. **XII.** En « athlétisme ». ■ Canne d'alpiniste. **XIII.** Epreuve complète d'athlète. ■ Refus. **XIV.** On cherche toujours à le battre. ■ Reçu. ■ Le sport des scolaires du mercredi après-midi. **XV.** Le boxeur y passe avant de monter sur le ring. ■ Essayée.

VERTICALEMENT

1. Il moule le corps de la gymnaste. **2.** Il est « jeté » chez l'altérophile. ■ Plus confortable que le kart. **3.** Un certain lycée. ■ Ces « chébecs »-là sont sûrs de couler. **4.** Coin où tirer les buts. ■ Service à ne pas rendre au tennis. **5.** Personne de poids. ■ Possessif. ■ Une « côte » brisée dans la chute. **6.** Etalon chinois. ■ Sur terre. ■ Certains travaux. ■ Un bout du harnais. **7.** Geste défensif au foot. ■ Lettres de « leader ». **8.** Equipement. ■ Utiles pour se délester avant l'épreuve ! **9.** Classement. ■ On y est, en salle. ■ Souffle coupé. **10.** Pronom. ■ Mieux vaut bien l'être. ■ Chiffre du départ. **11.** Elle amène à la compétition. **12.** Déchet d'urine. ■ Avec Décathlon, on l'a « à fond ». ■ En location. **13.** Une « ère » un peu bousculée. ■ Départ de « soleil » à la barre fixe. ■ Une telle démonstration nous mène aux nues. **14.** Dynamisme. ■ Un peu de « natation ». **15.** Champ de courses anglais. ■ Saisons pour pratiquer les sports nautiques. ■ Un certain club de foot.

Mots mêlés



ALPAGE
ALPES
ALPINISME
ALTITUDE
ANDES
APLOMB
ARMOR
ASCENCION
BALISAGE
CAMPING
CANYONING
CASCADE

CHALET
DÉGEL
ESCALADE
EVEREST
FORÊT
HIMALAYA
GLACIER
MASSIF
MONTAGNE
NEIGE
OISANS
PANORAMA

PISTE
RENDONNÉE
RAQUETTES
REMONTÉE
ROCHEUSES
SIERRA
SOMMET
TÉLÉPHÉRIQUE
TERTRE
TOURISME
TRANSAT
TREKKING

> JEUX <

Sudoku

	5		2				4	
			7				3	6
		7	6		4	9	1	
	6	3				3	8	
8								3
						1	5	
	3	1	4		8	6		
5	9				1			
	4				7		2	

6	4	8	5	9	7	3	2	1
5	9	2	3	6	1	4	7	8
7	3	1	4	2	8	6	9	5
2	7	9	8	3	6	1	5	4
8	1	5	9	4	2	7	6	3
4	6	3	1	7	5	2	8	9
3	8	7	6	5	4	9	1	2
1	2	4	7	8	9	5	3	6
9	5	6	2	1	3	8	4	7

Sudoku

HORIZONTALLEMENT : 1. JEUXOLYMPIQUES. 2. EPAYLE ROUTIERE. 3. LT. SALLE. 4. LUCARNE. 5. OBESE. 6. SA. 7. CTOE. 8. LI. 9. BGEHES. 10. LUCARNE. 11. ACE. 12. OBESE. 13. SA. 14. CTOE. 15. LI. 16. BGEHES. 17. LUCARNE. 18. ACE. 19. OBESE. 20. SA. 21. CTOE. 22. LI. 23. BGEHES. 24. LUCARNE. 25. ACE. 26. OBESE. 27. SA. 28. CTOE. 29. LI. 30. BGEHES. 31. LUCARNE. 32. ACE. 33. OBESE. 34. SA. 35. CTOE. 36. LI. 37. BGEHES. 38. LUCARNE. 39. ACE. 40. OBESE. 41. SA. 42. CTOE. 43. LI. 44. BGEHES. 45. LUCARNE. 46. ACE. 47. OBESE. 48. SA. 49. CTOE. 50. LI. 51. BGEHES. 52. LUCARNE. 53. ACE. 54. OBESE. 55. SA. 56. CTOE. 57. LI. 58. BGEHES. 59. LUCARNE. 60. ACE. 61. OBESE. 62. SA. 63. CTOE. 64. LI. 65. BGEHES. 66. LUCARNE. 67. ACE. 68. OBESE. 69. SA. 70. CTOE. 71. LI. 72. BGEHES. 73. LUCARNE. 74. ACE. 75. OBESE. 76. SA. 77. CTOE. 78. LI. 79. BGEHES. 80. LUCARNE. 81. ACE. 82. OBESE. 83. SA. 84. CTOE. 85. LI. 86. BGEHES. 87. LUCARNE. 88. ACE. 89. OBESE. 90. SA. 91. CTOE. 92. LI. 93. BGEHES. 94. LUCARNE. 95. ACE. 96. OBESE. 97. SA. 98. CTOE. 99. LI. 100. BGEHES.

VERTICALEMENT : 1. JUSTAUCORPS. 2. EPAULE ROUTIERE. 3. LT. SALLE. 4. LUCARNE. 5. OBESE. 6. SA. 7. CTOE. 8. LI. 9. BGEHES. 10. LUCARNE. 11. ACE. 12. OBESE. 13. SA. 14. CTOE. 15. LI. 16. BGEHES. 17. LUCARNE. 18. ACE. 19. OBESE. 20. SA. 21. CTOE. 22. LI. 23. BGEHES. 24. LUCARNE. 25. ACE. 26. OBESE. 27. SA. 28. CTOE. 29. LI. 30. BGEHES. 31. LUCARNE. 32. ACE. 33. OBESE. 34. SA. 35. CTOE. 36. LI. 37. BGEHES. 38. LUCARNE. 39. ACE. 40. OBESE. 41. SA. 42. CTOE. 43. LI. 44. BGEHES. 45. LUCARNE. 46. ACE. 47. OBESE. 48. SA. 49. CTOE. 50. LI. 51. BGEHES. 52. LUCARNE. 53. ACE. 54. OBESE. 55. SA. 56. CTOE. 57. LI. 58. BGEHES. 59. LUCARNE. 60. ACE. 61. OBESE. 62. SA. 63. CTOE. 64. LI. 65. BGEHES. 66. LUCARNE. 67. ACE. 68. OBESE. 69. SA. 70. CTOE. 71. LI. 72. BGEHES. 73. LUCARNE. 74. ACE. 75. OBESE. 76. SA. 77. CTOE. 78. LI. 79. BGEHES. 80. LUCARNE. 81. ACE. 82. OBESE. 83. SA. 84. CTOE. 85. LI. 86. BGEHES. 87. LUCARNE. 88. ACE. 89. OBESE. 90. SA. 91. CTOE. 92. LI. 93. BGEHES. 94. LUCARNE. 95. ACE. 96. OBESE. 97. SA. 98. CTOE. 99. LI. 100. BGEHES.

Mots croisés : 1. JEUXOLYMPIQUES. 2. EPAYLE ROUTIERE. 3. LT. SALLE. 4. LUCARNE. 5. OBESE. 6. SA. 7. CTOE. 8. LI. 9. BGEHES. 10. LUCARNE. 11. ACE. 12. OBESE. 13. SA. 14. CTOE. 15. LI. 16. BGEHES. 17. LUCARNE. 18. ACE. 19. OBESE. 20. SA. 21. CTOE. 22. LI. 23. BGEHES. 24. LUCARNE. 25. ACE. 26. OBESE. 27. SA. 28. CTOE. 29. LI. 30. BGEHES. 31. LUCARNE. 32. ACE. 33. OBESE. 34. SA. 35. CTOE. 36. LI. 37. BGEHES. 38. LUCARNE. 39. ACE. 40. OBESE. 41. SA. 42. CTOE. 43. LI. 44. BGEHES. 45. LUCARNE. 46. ACE. 47. OBESE. 48. SA. 49. CTOE. 50. LI. 51. BGEHES. 52. LUCARNE. 53. ACE. 54. OBESE. 55. SA. 56. CTOE. 57. LI. 58. BGEHES. 59. LUCARNE. 60. ACE. 61. OBESE. 62. SA. 63. CTOE. 64. LI. 65. BGEHES. 66. LUCARNE. 67. ACE. 68. OBESE. 69. SA. 70. CTOE. 71. LI. 72. BGEHES. 73. LUCARNE. 74. ACE. 75. OBESE. 76. SA. 77. CTOE. 78. LI. 79. BGEHES. 80. LUCARNE. 81. ACE. 82. OBESE. 83. SA. 84. CTOE. 85. LI. 86. BGEHES. 87. LUCARNE. 88. ACE. 89. OBESE. 90. SA. 91. CTOE. 92. LI. 93. BGEHES. 94. LUCARNE. 95. ACE. 96. OBESE. 97. SA. 98. CTOE. 99. LI. 100. BGEHES.

SOLUTIONS DES JEUX

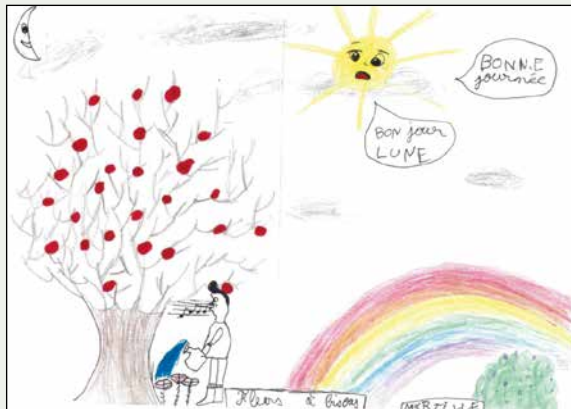
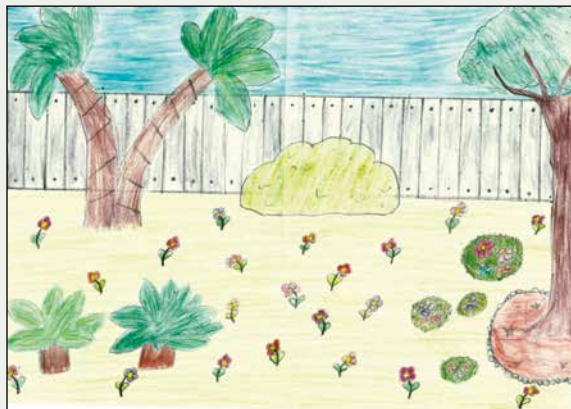

Concours de dessin « fleurissement »



Mairie de Précigné



Place Saint-Pierre
72300 Précigné
Tél. : 02 43 62 06 20
mairie@precigne.fr

HORAIRES

.....

Du lundi au vendredi :
8h30 - 12h30 / 14h - 17h30
Fermé le lundi matin et le jeudi après-midi

Le samedi :
9h - 12h
Fermé en juillet et août

www.precigne.fr

